# Écho MUNICIPAL

Saint-Charles-de-Bourget

Bulletin municipal de Saint-Charles-de-Bourget

Volume 40 # 4, 15 décembre 2021, dépôt légal décembre 2021

## SOMMAIRE

Mot du maire……..…..……..3

Avis public……...…4

Groupe horticole……..…..…5 /13

SADC……..……6

Maison des jeunes……..……7

Viactive ……...…….……...8

Petites annonces……...….10

Comité des loisirs.……11

St-Vincent-de-Paul……....13

Atelier cinéma……...14

Projet initiative/culturel……...15

Les lundis « Découvertes»……....16

Bibliothèque municipale…..…....17

Centre du Mieux-vivre……...…..18

Club de l'Âge d'or…….……....19

Société de développement……....19

Centre Mot à mot…….…20

Cercle des fermières……..21

Babillard des activités……...22

Agenda des évènements……....23

Calendrier de collecte……..….23

# Joyeux Noël et bonne année 2022

Congé des Fêtes : Nos bureaux seront fermés du 20 décembre 2021 au 31 décembre 2021.

# L'ÉQUIPE DUBUC

**DANIEL MARQUIS, BAA**
Conseiller principal &
directeur du bureau de comté

**JULIE TREMBLAY, MAP**
Attachée politique
aux demandes citoyennes

**SANDRA DONALDSON**
Adjointe administrative

**Pour contacter l'équipe Dubuc:**

**418 544-8106**

francois.tremblay.dubu@assnat.qc.ca

François Tremblay - Député de Dubuc

**ASSEMBLÉE NATIONALE DU QUÉBEC**

# MOT DU MAIRE

**Chères citoyennes, chers citoyens,**

Tout d'abord, j'aimerais vous exprimer la fierté que je ressens de vous représenter en tant que maire pour un deuxième mandat. Soyez assurés de mon dévouement et de mon écoute pour faire en sorte que Saint-Charles-de-Bourget soit synonyme d'un milieu de vie des plus intéressants.

Notre nouveau conseil municipal est partiellement formé par trois candidats élus par acclamation. Il s'agit de : M. Jacques Gauthier (4e mandat), de M. Marc Lavoie (2e mandat) et de Mme Manon Bergeron (1er mandat). À noter qu'il reste trois sièges vacants!

N.B. Renseignez-vous auprès de la MJunicipalité si le défi vous intéresse. Si nous avons plusieurs candidatures, il pourrait y avoir des élections partielles en début d'année.

Saint-Charles-de-Bourget

**Composition du conseil municipal**

Bernard St-Gelais

Maire

Jacques Gauthier

Conseiller

Marc Lavoie

Conseiller

Manon Bergeron

Conseillère

**BRÈVE RÉTROSPECTIVE 2021**

Plusieurs réalisations ont jalonné l'année qui s'achève; nous sommes tout particulièrement fiers de certaines d'entre elles. Le centre communautaire a enfin pris forme. C'est un réel plaisir de le voir s'activer à travers divers événements et de constater l'achalandage de la salle communautaire, de la Maison des jeunes et du local des fermières. Nous avons enfin un point de ralliement qui permet une vie communautaire appréciable. Bravo également au nouveau comité des loisirs pour le succès obtenu lors du Marché de Noël de novembre dernier.

Un autre projet important est la reconstruction d'un tout nouveau bloc sanitaire près du camping municipal. Cette réalisation fait partie d'un projet plus vaste. En effet, une bonne partie du terrain où se situe actuellement le gazebo sera aménagé en parc. Ce lieu favorisera les rencontres sociales et permettra à toute la population de profiter de ce site magnifique à proximité de la rivière Saguenay.

**Notre tout nouveau site Internet** sera mis à jour au début 2022. Nous sommes actuellement en refonte de cet important outil de communication qui est également une fenêtre ouverte sur les charmes de notre municipalité. Le site sera plus moderne et convivial. Étant plus facile d'opération, nous pourrons garder toutes les informations à jour.

Et l'année 2022 ne sera pas en reste…Nous avons d'ores et déjà bien des projets en cogitation.

J'en profite pour vous adresser de ma part et de celle de toute l'équipe municipale nos meilleurs vœux pour le temps des Fêtes.

***« Que les festivités de Noël et du jour de l'An vous apportent des moments joyeux et mémorables, et que l'année 2022 vous comble de prospérité, de belles surprises et de bonne humeur! »***

*Bernard St-Gelais, maire*

# AVIS PUBLIC

## AVIS PUBLIC D'ÉLECTION – 23 JANVIER 2022 ERRATUM

Concernant les mesures exceptionnelles liées à la situation sanitaire (Vote par correspondance - COVID 19), précisées à l'endos de l'avis public de l'élection partielle du 23 janvier 2022, veuillez prendre note de la correction suivante :

Les bulletins de vote devront être reçus au bureau du président d'élection au plus tard le vendredi 21 janvier à 16h30 et non pas à 12h00.

Le président d'élection

## CAMION USAGÉ À VENDRE

La Municipalité de Saint-Charles-de-Bourget offre à vendre un camion 10 roues MACK, modèle 600 usagé, année 2002. Vendu tel que vu et sans aucune garantie légale.

Mise à prix minimum : **25 000 $** plus taxes applicables.

La Municipalité ne s'engage à accepter ni la plus basse, ni la plus haute, ni aucune des soumissions reçues, et elle décline toute responsabilité à l'égard de l'un ou l'autre des soumissionnaires en cas de rejet de toutes les soumissions.

Toute personne intéressée peut contacter M. Laval Bergeron au 418-672-2624 au poste 2703. Toute offre d'achat doit nous parvenir sous enveloppe cachetée et identifiée (**Camion à vendre**) et ce avant le mercredi 5 janvier 2022 à 15 h à l'adresse suivante : Municipalité de Saint-Charles-de-Bourget, 357, 2e Rang, Saint-Charles-de-Bourget (Québec) G0V 1G0.

Aucune offre de prix transmise par courriel et/ou non présentée sous pli cacheté ne sera considérée.

*La Municipalité de Saint-Charles-de-Bourget*

## PRÉSENTATION ET ADOPTION DU BUDGET 2022

Le conseil municipal informe la population que le budget 2022 sera présenté et adopté lors de la séance extraordinaire qui aura lieu le lundi 10 janvier 2022 à 19 h 25 au Centre communautaire du 476 2e rang.

*Heureuses Fêtes*

*Bienvenue à tous*

**PROCHAINES RÉUNIONS DU CONSEIL :**

Lundi le 10 janvier 2022 à 19h30

Lundi le 7 février 2022 à 19h30

Lundi le 7 mars 2022 à 19h30

Endroit : Centre communautaire

## BUREAU DE POSTE

Veuillez noter que le bureau de poste sera fermé lundi le 27 décembre et mardi le 28 décembre 2021 ainsi que le lundi 3 janvier 2022.

**S.v.p., allez récupérer vos colis dans les cases à tous les jours car le lendemain, nous en avons tout autant à livrer.**

Merci de votre compréhension.

Hélène et Louise se joignent à moi pour vous souhaiter

***un joyeux temps des Fêtes et une Bonne Année 2022!***

Cindy Gauthier Maître de poste 418-672-6022

# GROUPE HORTICOLE DE SAINT-CHARLES-DE-BOURGET

Meilleurs voeux pour la PÉRIODE des FÊTES; nous vous souhaitons
une foule de petits BONHEURS !
Que la NOUVELLE ANNÉE 2022 vous donne de nouveaux élans en horticulture!

Nous remercions nos bénévoles qui cachent un coeur d'or et une très grande richesse de sentiments; ils sont fidèles, humbles, travailleurs, et leur amitié ne se dément plus. Grâce à eux, nous avons eu en 2021 des réussites exceptionnelles. Un grand merci! (***N.B. Recette en page 13)***

## L'histoire de « L'Étoile des mages »

Combien de fois, en entendant ces mots, nous sommes-nous interrogés sur l'origine de cette étoile qui guida les mages jusqu'à Jérusalem ? D'après la légende, un phénomène rare et mystérieux les conduisit en Judée par les routes des caravanes de l'Antiquité, à travers les sables des déserts infinis.

Qui étaient ces mages?

Selon Saint-Mathieu, les mages étaient des prêtres de la religion zoroastrienne. Ils habitaient Babylone, une ville de Mésopotamie (aujourd'hui l'Irak) qui était, à cette époque, l'un des plus grands carrefours commerciaux du monde. Les mages devaient, entre autres fonctions, interpréter les signes célestes et en faire rapport au roi. Ils étaient donc des astrologues particulièrement intéressés par les mouvements compliqués et imprévisibles de ces astres errants que nous appelons aujourd'hui des planètes.

Les mages étaient convaincus que les planètes étaient mues par la volonté des dieux et que chacune d'elles était porteuse d'un message particulier.

Est-il possible que les mages aient été témoins d'un mouvement extraordinaire d'une ou plusieurs planètes et qu'ils y aient vu un signe de la venue d'un roi? C'est très possible. Surtout quand on sait que les conjonctions de planètes revêtaient une importance considérable dans l'astrologie des mages.

En fouillant dans le passé du système solaire, les astronomes pensent avoir peut-être découvert un phénomène céleste que les mages auraient pu observer vers l'an 3 av. J.-C.

Quel était ce signe céleste, cet astre qu'ils suivaient? L'étoile, une supernova? Est-il possible, alors, que les mages aient été témoins de l'apparition d'une supernova? À la fin de leur vie, ces étoiles très massives explosent et deviennent, pendant quelques semaines, des milliers de fois plus brillantes. Certaines peuvent même être visibles en plein jour.

De nombreuses générations d'astronomes, d'historiens et d'exégètes se sont penchées sur ces énigmes. Malgré tous leurs efforts, nul ne sait encore aujourd'hui avec certitude ce qui s'est réellement passé au cours de cette première nuit de Noël. Pourtant, ce ne sont pas les hypothèses plausibles qui manquent.

Mais est-ce vraiment important? Après tout, un mystère est bien plus fascinant quand il le demeure. Plus de 2000 ans plus tard, au-delà des opinions et des croyances, il nous reste le message des mages :

*** PAIX SUR TERRE AUX HOMMES DE BONNE VOLONTÉ ***

# SADC DU HAUT-SAGUENAY

*Un accompagnement pour les entrepreneurs d'ici*

**SI VOUS AVEZ ENTRE 18 ET 39 ANS**
Obtenez un prêt pouvant aller jusqu'à 25 000 $ et 0 % d'intérêt les 24 premiers mois

## AIDES FINANCIÈRES DISPONIBLES :

- Démarrage d'entreprise
- Expansion d'entreprise
- Transfert et relève
- Développement durable

**APPELEZ-NOUS**
Afin de vérifier votre admissibilité

info@sadchs.qc.ca
418.672.6333
328, rue Gagnon
Saint-Ambroise (Qc)
G7P 2R1

Visitez notre site internet au :
**www.sadchs.qc.ca**

La SADC du Haut-Saguenay est fière d'être Carboneutre

Canada Développement économique Canada pour les régions du Québec appuie financièrement la SADC

# MAISON DES JEUNES "LE GRAFFITI"

## HEURES D'OUVERTURE

| | |
|---|---|
| **Dimanche :** | **Fermé** |
| **Lundi :** | **Fermé** |
| **Mardi :** | **18h00 à 21h00 - 11 à 17 ans** |
| **Mercredi :** | **18h00 à 21h00 - 11 à 17 ans** |
| **Jeudi :** | **18h00 à 21h00 - Ouvert à tous** |
| **Vendredi :** | **18h00 à 21h00 - 11 à 17 ans** |
| **Samedi :** | **Fermé** |

## L'équipe de la Maison des jeunes Le Graffiti

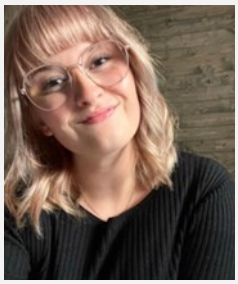

**Clodine Lavoie**

Coordonnatrice

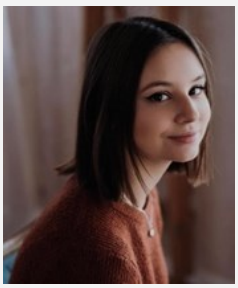

**Alexann Mérette**

Animatrice

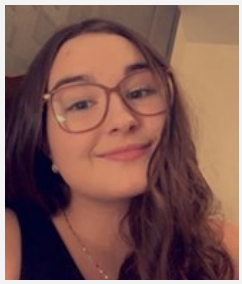

**Marjorie Villeneuve**

Animatrice

**Le temps des fêtes est aussi synonyme de vacances!**

**Nous serons donc fermés**

**du 22 décembre 2021 au 5 janvier 2022.**

**L'équipe de la Maison des jeunes Le Graffiti vous souhaite un joyeux temps des fêtes et une belle année!**

*L'année 2021 a été remplie de beaux défis pour notre Maison des jeunes. Nous profitons donc de ce moment pour remercier tous nos jeunes pour leur implication. Grâce à eux, la MDJ et son nouveau local ont pu être un véritable succès.*

***Surveillez nos réseaux sociaux! Plusieurs activités sont à venir pour la prochaine année!***

*Nos meilleurs voeux*

*de santé*

*et de bonne forme !*

# VIACTIVE

## CONGÉ POUR LE TEMPS DES FÊTES

**Dernière rencontre : 16 décembre 2021**

**Reprise : 11 janvier 2022**

**Nos activités régulières sont toujours !**

**Tous les mardis de 9h00 à 10h00**

**Tous les jeudis de 9h00 à 10h00**

**Au Centre communautaire**

LPF
ENTREPRENEUR GÉNÉRAL INC.
Lucien Pedneault et Marc-André Latulippe
CONSTRUCTION - RÉNOVATION
R.B.Q. : 5705-6087-01
343, Chemin de la Rive, St-Charles de Bourget, QC G0V1G0
418 352-0697
CONSTRUCTIONLPF@HOTMAIL.COM

RBQ : 5700-2461-01
LES CONSTRUCTIONS DDG
UNE DIVISION DE TOITURES DDG INC
ENTREPRENEUR GÉNÉRAL
INDUSTRIEL | COMMERCIAL | RÉSIDENTIEL
661 3E RANG ST-CHARLES DE BOURGET G0V 1G0
LESCONSTRUCTIONSDDG.COM | 581.306.3778

familiprix

# 470, rue Simard, St-Ambroise

## ÊTES-VOUS MEMBRE FAMILIPLUS?

Savez-vous que l'adhésion est gratuite?
Savez-vous que les points s'accumulent rapidement sur les achats admissibles?

En y adhérant, vous pourrez automatiquement économiser grâce à des « prix membres » exclusivement réservés aux détenteurs de la carte Familiplus.

De plus, en vous abonnant à l'infolettre, vous obtiendrez encore plus de points grâce à nos promotions exclusives et aux promotions personnalisées.

Familiprix Julie Rivard

470, rue Simard, St-Ambroise

# PETITES ANNONCES

**PETITE ANNONCE**

**À PUBLIER ?**

30 $

Contactez la municipalité.

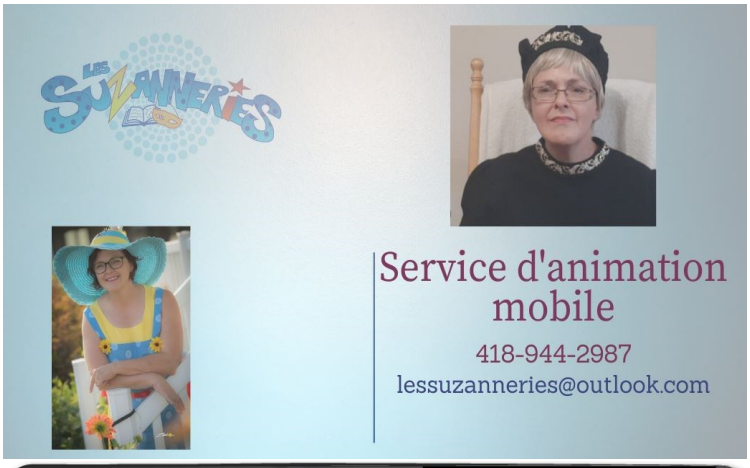

## *Édifice municipal*

***Téléphone :*** (418) 672-2624

***Télécopieur :*** (418) 673-2118

**Maire :**

Bernard St-Gelais, poste 2700

bstgelais@stcharlesdebourget.ca

**Directeur général (par intérim):**

Michel Perreault, poste 2701

mperreault@stcharlesdebourget.ca

**Secrétaire-trésorière adjointe :**

Sandy Boivin-Audet, poste 2702

sbaudet@stcharlesdebourget.ca

**Responsable des travaux publics et urbanisme :** Laval Bergeron, poste 2703

lbergeron@stcharlesdebourget.ca

**Agente de développement et adjointe à l'urbanisme :**

Lisette Simard, poste 2707

lisette.simard@stcharlesdebourget.ca

Saint-Charles-de-Bourget

# COMITÉ DES LOISIRS

*C'est avec plaisir et fierté que nous vous présentons le tout nouveau Comité des loisirs,*

*formé lors de l'AGA de novembre dernier:*

*Chantale Bouchard (présidente), Marie Noël Coté (vice-présidente), Geneviève Bouchard (secrétaire), Sandy Boivin-Audet (trésorière), Marika Boulianne, Danielle Brassard, Christine Lacombe, Véronique Millet, Marc Lavoie (représentant municipal) et Lisette Simard (agente de développement)*

Ce dynamique comité a déjà à son actif la première édition du Marché de Noël.

Bravo! Ce fut un franc succès! Environ 300 visiteurs (soit près de la moitié de notre population) ont profité de l'occasion pour faire des achats et échanger avec voisins, amis et parents…

**Et ce n'est qu'un début! Enthousiasmé par une aussi belle participation, voici ce qui est déjà planifié à l'agenda :**

**Workout chez nous!**

Publicisé sur la page Facebook de la Municipalité, les inscriptions pour le Workout étaient acceptées jusqu'au 10 décembre, mais comme il reste quelques places… il est encore possible de s'inscrire : premiers arrivés, premiers servis!

L'activité se tiendra au Centre communautaire de Saint-Charles-de-Bourget tous les mercredis.

Les séances de 40 minutes (exercices variés sur musique) débuteront le mercredi 12 janvier 2021 à 19h30 pour 13 semaines. Niveau : débutant à intermédiaire.

Les coûts d'inscription sont de 30 $ pour la session (cette somme sera versée au Comité des loisirs).

Vous pouvez procéder à votre inscription par courriel :

lisette.simard@stcharlesdebourget.ca

ou par téléphone : 418-672 -2624 au poste 2707.

**L'Arbre de Noël du Centre communautaire**

**Réalisation : Comité des Loisirs**

**Anneau de glace** :

Dès que la température le permettra, il y aura une patinoire dans le parc situé près de la marina. Un foyer sera mis en place pour permettre de se réchauffer sous le gazebo et de patiner tout autour. Ce projet est rendu possible grâce à la participation de plusieurs bénévoles du village; si vous voulez en être, veuillez communiquer avec le conseiller M. Marc Lavoie qui a initié ce projet.

À VENIR – Les Hivernades : Début 2022 (date à déterminer)

Et bien d'autres projets en devenir.

*Nous vous souhaitons une période des Fêtes remplie de joie et de bonne humeur!*

# Engagés dans des projets d'ici

## Centre communautaire de St-Charles-de-Bourget

Cet projet a été réalisé grâce à une contribution de 50 000 $ en provenance du Fonds d'aide au développement du milieu. Un engagement de tous nos membres pour le bien-être collectif de notre milieu.

**desjardins.com**

Desjardins
Caisse d'Arvida-Kénogami

# ST-VINCENT-DE-PAUL ST-CHARLES

**La guignolée 2021 se déroulera comme l'an passé**;

nous ne pourrons faire notre traditionnel porte-à-porte. Nous aimerions que votre solidarité reste la même, mais d'une autre façon…

Vous pourrez faire vos dons en argent (ou en denrées) au bureau de la Municipalité St-Charles-de Bourget au 357, 2e Rang et au centre communautaire au 476, 2e Rang; une boîte de don sera à votre disposition pour y déposer l'argent.

Si vous désirez faire un don par virement ou par chèque, vous pouvez communiquer avec Johanne Cloutier de la St-Vincent-de-Paul au 418-590-8003. Elle vous donnera les instructions pour l'envoi de votre don.

***Merci à l'avance de votre générosité!***

Cette année, nous remettrons des paniers de denrées et des bons d'épicerie aux personnes dans le besoin.

Si vous vivez des difficultés financières, votre St-Vincent-de-Paul St-Charles est là pour vous aider. Nous travaillons en collaboration avec le centre du mieux vivre de St-Ambroise et nous sommes en lien direct avec le Conseil central du Saguenay-Lac-St-Jean de la société St-Vincent-de-Paul.

**N'hésitez pas à communiquer avec nous, et soyez assurés de toute notre discrétion**.

Vous pouvez nous joindre par téléphone :

Johanne Cloutier : 418-590-8003, Karole Savard : 418-672-1442, Bibiane Moreau : 418-672-2478

*« Si vous désirez vous impliquer au sein de notre petit comité, nous serions heureux de vous accueillir parmi nous. »*

## *Recette facile à faire… à cuisiner avec les enfants!*

*(suite Chronique horticole de la page 5)*

## MACARONS AU CHOCOLAT ET À LA NOIX DE COCO

Ingrédients :

3 tasses de flocons d'avoine

1 tasse de flocons de noix de coco sucrés

¼ tasse de poudre de cacao

½ tasse de beurre fondu

½ tasse de lait

1 c. à thé de vanille

2 c. à soupe de pépites multicolores de bonbons

1. Dans un bol, mélanger les flocons d'avoine, les flocons de noix de coco et la poudre de cacao. Réserver.
2. Dans une casserole, mélanger le beurre, le sucre, le lait et la vanille. Porter à ébullition et laisser bouillir, en brassant de temps à autre, pendant 3 minutes.
3. Verser la préparation au lait sur les ingrédients secs réservés et mélanger jusqu'à ce que la pâte soit homogène. Laisser tomber la pâte, environ 2 cuillères à table (30 ml) à la fois, sur des plaques à biscuits beurrées. Saupoudrer de pépites multicolores. Réfrigérer jusqu'à ce que les macarons soient fermes.

# ATELIER CINÉMA (Int. Culturel)

**Le programme «Initiative au soutien culturel de la MRC du Fjord du Saguenay» nous permet de vous proposer un intéressant atelier d'exploration du mystérieux monde du cinéma.**

**Voici le film qui sera projeté lors de l'activité « ON VA VOUS FAIRE… TOUT UN CINÉMA! »**

**(Détails de l'atelier p.15)**

## Rémanente

Synopsis : Bande-annonce : https://vimeo.com/515809056

Le monde extérieur est inhabitable. Les survivants sont confinés à des bâtiments austères. Comme d'autres, Zack s'évade de sa réalité moribonde via une simulation numérique recréant sa ville d'autrefois. À chaque jour, son regard se pose sur elle, cette joggeuse insaisissable portant les traits d'une femme qu'il a connue jadis. Déterminé à la rattraper, il court sans relâche dans le labyrinthe urbain, où les souvenirs refont surface et brouillent la ligne entre présent et passé. Pour lui, cette femme est plus qu'une figurante préprogrammée : c'est la dernière trace d'un passé auquel il tente désespérément de s'accrocher.

**Biographie : Alexandre Mullen tournait ses premiers films avant de savoir écrire.**

Animé à la fois par son enthousiasme de jeunesse et son introspection d'adulte, il développe un cinéma à la fois spectaculaire et intime, où la fantaisie est un vecteur d'émotion sincère. Il écrit présentement son premier long métrage.

# PROJET INTIATIVE AU SOUTIEN CULTUREL

## « ON VA VOUS FAIRE… TOUT UN CINÉMA! »

**Le programme «Initiative au soutien culturel de la MRC du Fjord du Saguenay» nous permet de vous proposer un intéressant atelier d'exploration du mystérieux monde du cinéma.**

**1. PREMIER REGARD :** Première écoute d'un court métrage en tant que simple spectateur

**2. SECOND REGARD : Courte conférence sur la scénarisation du film (*)**

Sujets abordés : Lecture d'une scène du scénario du film pour comprendre le concept «De l'idée à l'écran» et introduction de l'écriture d'un scénario pour comprendre les bases du langage cinématographique.

Deuxième écoute du court métrage qui conduira à la compréhension globale de ce qu'est la production d'un film.

**3. TROISIÈME REGARD : Courte conférence sur le tournage du film (**)**

Sujets abordés : L'équipe technique, les divers départements artistiques, les plans, les prises, la mise en scène faite par le réalisateur. Des précisions seront apportées par le réalisateur qui sera présent.

Troisième écoute du court métrage qui conduira à la compréhension globale de ce qu'est le tournage d'un film.

**4. QUATRIÈME REGARD : Courte conférence sur la post production du film (***)**

Résumé: Exposé qui nous fera découvrir qu'au-delà du concept, de l'écriture et du tournage, la postproduction est une étape essentielle et primordiale.

Sujets abordés : Le montage des images tournées, l'ajout de la musique, le mixage sonore, la colorisation et les effets spéciaux.

Dernière écoute du court métrage qui conduira à la compréhension globale de ce qu'est la finalisation d'un film en post-production.

**Cette incursion dans le domaine du cinéma nous permettra d'apprécier encore davantage le septième art! Et qui sait si l'exercice ne pourra inspirer... de futurs artistes!**

**À TANT REGARDER… ON VOIT AUTRE CHOSE!**

Conférenciers:

Conférence 1: (*) Mme Claudia Chabot, réalisatrice-productrice et directrice de l'organisme «La bande Sonimage»

Conférence 2 : (**) M. Raphaël Tremblay, cameraman

Conférence 3 : (***) M. Alexandre Mullen, le réalisateur du film

***Public cible: 12 ans et plus (suggéré)***

**PRÉSENTATION : Samedi le 5 février 2022 à 13h30**

**au Centre communautaire**

**Inclus : Maïs soufflé et rafraîchissements**

**Titre du court métrage présenté :**

**RÉMANENTE - Durée : 10 minutes (voir page 14)**

**Production régionale. Réalisateur : Alexandre Mullen**

**Activité gratuite**

M.R.C. DU FJORD-DU-SAGUENAY

En collaboration avec : MRC du Fjord-du-Saguenay, le Comité des loisirs et la Municipalité de Saint-Charles-de-Bourget.

# LES LUNDIS DÉCOUVERTES

**Grâce au programme de subvention «Bonification de l'animation dans les bibliothèques publiques» de la MRC du Fjord-du-Saguenay, la bibliothèque de Saint-Charles-de-Bourget pourra vous offrir tout au long de l'année 2022 diverses activités culturelles.**

Vous souvenez-vous des Lundis «Passions»?

Il s'agissait d'une série d'ateliers qui avaient lieu les lundis soirs à la bibliothèque et qui nous avaient permis d'explorer de bien belles passions : aquarelle, peinture, théâtre, dessin, etc.

Pour 2022, nous vous revenons avec un concept un peu semblable, mais qui nous permettra de prospecter de tout nouveaux champs d'intérêt : Les lundis «Découvertes».

Au programme : la création littéraire, l'improvisation, la danse, la créativité, la peinture sur tissu... Le projet est actuellement en développement. Cependant, nous pouvons d'ores et déjà vous proposer les deux premiers ateliers (voir plus bas). Un marathon de lecture bien spéciale sera greffé à ces activités du lundi soir.

## LE MARATHON DU PRÊT À LIRE!

Dès janvier, vous pourrez participer à un marathon de lecture original.

Chaque mois, il y aura un thème, des actions et des conséquences définis pour cumuler des points lors de vos emprunts de livres à la bibliothèque.

En juin, les grands gagnants des deux catégories (jeunes et adultes) se verront remettre un intéressant panier-cadeau sur le thème de la lecture. Il y aura également quelques chèques-cadeaux d'une librairie régionale remis lors d'un tirage parmi les participants.

## PREMIER ATELIER : Lundi le 17 janvier - 19h

## Découvrir… la peinture sur tissu - Durée 1h30

Animation : Véronique Asselin, professeur d'art et artiste peintre

Résumé : Peinture sur tissu sous les conseils avisés d'un professeur d'art

Matériel : Chacun amène un vêtement; peinture et pinceaux fournis

Public cible : Activité pour tous

**Lancement du premier volet du marathon «Prêt à lire»…** Le départ! On se livre une douce compétition? Thème du mois : Je bouquine mes livres préférés… un point par livre emprunté jusqu'au deuxième volet.

## DEUXIÈME ATELIER : Lundi le 21 février - 19h -

## Découvrir… tout un monde dans ma main! - Durée 1h

Animateur : M. Charles Sagalane, écrivain

Résumé : Et si le sol de mousses, de lichens, de cônes et d'aiguilles sèches qui tapisse le territoire se retrouvait sur un plateau ? Ce monde cacherait-il des petits êtres de la forêt? Des villes miniatures et des secrets insoupçonnés?

Venez relever ce défi d'observation et d'imagination!

Public cible : les jeunes de 7 à 12 ans

Et deuxième volet du marathon «Prêt à lire» : Choisir un livre du terroir! Thème du mois : J'emprunte au moins un livre d'un auteur régional… un point par livre emprunté jusqu'au prochain volet. **D'AUTRES ATELIERS… À VENIR!**

# BIBLIOTHÈQUE MUNICIPALE

*2021 a été une année de renouveau pour notre bibliothèque. Inspirés par le vent de transformation qu'ont engendré les rénovations, nous entrevoyons pour l'année 2022 un essor enthousiasmant.*

*C'est ainsi que nous vous souhaitons pour cette période des Fêtes et l'année qui vient l'accomplissement de vos vœux les plus sincères. Réjouissances et prospérité à vous tous!*

## DU NOUVEAU À LA BIBLIO DE SAINT-CHARLES

**LES SAMEDIS «JEUNES»**

Depuis peu, la bibliothèque propose à ses jeunes utilisateurs des matinées animées, et ce à chaque samedi avant-midi de 10h30 à 11h30.

Plusieurs activités seront offertes pour :

- Les ressources de la bibliothèque, (par exemple : Comment faire des recherches);
- Des idées de lecture;
- PEB sur le WEB;
- La lecture de contes;
- Passion du Manga… Etc.

C'est grâce à l'implication d'un tout nouveau bénévole et à la collaboration d'un jeune passionné de lecture et de mangas que nous pouvons vous proposer cette activité hebdomadaire.

Venez participer! Nous ferons en sorte que ces activités s'articulent selon vos intérêts.

**AUTRES ACTIVITÉS AU PROGRAMME—DÉBUT 2022**

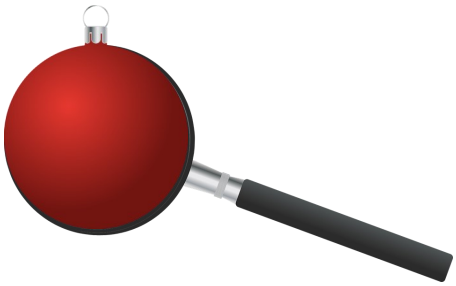

- Les lundis «Découvertes» (voir page 16)
- Un marathon de lecture original (voir page 16)

**BÉNÉVOLES**

Nous sommes ravis de vous annoncer que notre équipe compte quelques nouveaux bénévoles. Sous peu, nous serons à même de leur offrir une petite formation, et nous pourrons par la suite vous proposer un horaire élargi.

*Louise Breton, responsable de la bibliothèque*

# CENTRE DU MIEUX-VIVRE

55, rue du Pont est, Saint-Ambroise
Téléphone : (418) 672-4141 Télécopieur : (418) 672-4797

## QUI SOMMES-NOUS?

Le Centre de services du Mieux-Vivre est un organisme communautaire desservant les populations de Bégin, St-Ambroise, St-Charles-de-Bourget et Shipshaw. Le Centre a pour mission d'améliorer la qualité de vie des individus, de pourvoir la population en services et en activités adéquates dans les domaines sociaux et de la santé, de développer et de coordonner des activités ainsi que de promouvoir et stimuler le bénévolat dans le milieu.

**SERVICES DISPONIBLES :**

| | |
|---|---|
| ✓ Accompagnement/transport | ✓ Écoute |
| ✓ Activités pour les enfants 0-5 ans et les parents | ✓ Dépannage alimentaire |
| ✓ Bonjour quotidien | ✓ Cuisines collectives |
| ✓ Dînette mobile | ✓ ViActive |
| ✓ Répit/gardiennage pour enfants | ✓ Accompagnement Alzheimer et perte d'autonomie |
| ✓ Impôt | ✓ Visite d'amitié |

CLIENTÈLES VISÉES : Aînés, personnes vivant avec un handicap, famille ou toute personne vivant une difficulté

LE CENTRE DU MIEUX-VIVRE, C'EST... UNE ÉQUIPE VOUÉE À VENIR EN AIDE À LA POPULATION AFIN DE PERMETTRE UN MAINTIEN À DOMICILE ET CE, AVEC DES COLLABORATEURS HORS PAIR.

# CLUB DE L'ÂGE D'OR ST-CHARLES-BORROMÉE

Depuis septembre, nous avons repris nos activités au Centre communautaire.

Nous avons une belle salle lumineuse ainsi que des participants joyeux et chaleureux.

Le 13 décembre avait lieu notre dernière rencontre pour cette année.

Si vous n'avez pas encore osé venir faire un tour, nous espérons que vous prendrez la résolution de vous joindre à nous en 2022. Nous serons de retour le lundi 10 janvier à 13h.

Les membres du Club de l'Âge d'Or de Saint-Charles désirent souhaiter à toute la population une année 2022 remplie de **bonté et** de **santé.**

**Nous souhaitons à tous nos aînés du support, u*n sourire, une attention, une visite, une chanson et de l'écoute.***

*Vive la magie des Fêtes! Profitons-en pour apporter de la joie, démontrer notre affection et reconnaître les précieuses personnes qui font partie de nos vies!*

# SOCIÉTÉ DE DÉVELOPPEMENT LE BOURGET

La Société de développement Le Bourget souhaite à tous les Saint-Charloises et les Saint-Charlois un temps des Fêtes radieux et plein de magie!

*Que l'année 2022 vous inspire de belles réalisations et d'heureux projets!*

Nous profitons de l'occasion pour vous inviter au sein de notre comité. Nous sommes toujours à la recherche de têtes remplies de bonnes idées pour faire en sorte que notre belle communauté conserve et développe tous ses atouts.

**Jacques Gauthier, président**

# CENTRE MOT À MOT
# ST-CHARLES-DE-BOURGET
# FORMATION POUR ADULTES

**HIVER-PRINTEMPS 2021-2022**

**COÛT : 30 $**

**POUR INSCRIPTION ET INFORMATION**

**418 672-2624 POSTE 2709**

- FRANÇAIS
- MICROSOFT OFFICE
- LOGICIELS DIVERS

- TABLETTES NUMÉRIQUES
- RÉSEAUX SOCIAUX
- INTERNET ET AUTRES

CENTRE mot à mot

Québec

# CERCLE DES FERMIÈRES

**Au nom de toutes les membres du Cercle des fermières, je tiens à souhaiter de joyeuses Fêtes à toute la population de St-Charles.**

**Nous vous invitons à venir nous visiter dans notre nouveau local.**

*Claire Chayer, présidente*

## *Bienvenue !*

Quincaillerie ST-Ambroise inc.
CARQUEST PIÈCES D'AUTOS
Centre de Rénovation Home hardware
Savoir. Faire.
Propriétaires :
Jonathan Savard
Valéry Tremblay
418.672.2270•418.672.4713
83, rue Simard•Saint-Ambroise,Qc•G7P 2R6

SERVICES CONSTRUCTION
SAMUEL JACQUES
418 815-0673
581 234-4083
SAMUEL JACQUES
Entrepreneur Général
SANDY BOIVIN AUDET
Adjointe Administrative
servicesconstruction.sjacques@hotmail.com
RBQ-5777-9522-01

# Babillard des activités

Lundi le 17 janvier à 19h

Découvrir…

la peinture sur tissu

Bibliothèque (p.16)

Samedi 5 février à 13h30

Atelier «On va vous faire…

Tout un cinéma!»

Centre communautaire

(p.15)

Lundi le 21 février à 19h

Découvrir…

Tout un monde dans sa main!

Bibliothèque

(p.16)

Mercredi le 12 janvier

Le Worrkout

débute

« Pour ceux qui sont inscrits »

Centre communautaire

(p.11)

À partir du 17 janvier

Emprunter un livre à la bibliothèque

Le marathon de lecture de

la bibliothèque débute

(p.16)

# AGENDA DES ÉVÈNEMENTS

## À CHAQUE SEMAINE :

| | |
|---|---|
| **LUNDI** | **Activité Âge d'Or:** 13h (Centre communautaire)<br>**Bibliothèque:** 18h30 à 19h30 |
| **MARDI** | **Viactive:** 9h à 10h (Centre communautaire)<br>**Maison des jeunes:** 18h à 21h (11 à 17 ans)<br>**Bingo:** 18h30 (Centre communautaire) |
| **MERCREDI** | **Maison des jeunes:** 18h à 21h (11 à 17 ans)<br>**Workout** : 19h30 à 20h30 (Centre communautaire) |
| **JEUDI** | **Viactive:** 9h à 10h (Centre communautaire)<br>**Maison des jeunes:** 18h à 21h (ouvert à tous) |
| **VENDREDI** | **Maison des jeunes:** 18h à 21h<br>**Ligue de dards:** 19h (Centre communautaire) |
| **SAMEDI** | **Samedi jeunes :** 10h30 |

***CONGÉ DES FÊTES***

***La majorité des activités font relâche pendant le temps des Fêtes.***

***Vérifiez dans les publications de chaque comité pour vous tenir au courant…***

***Heureuse période de festivités à tous!***

# CALENDRIER DE COLLECTE

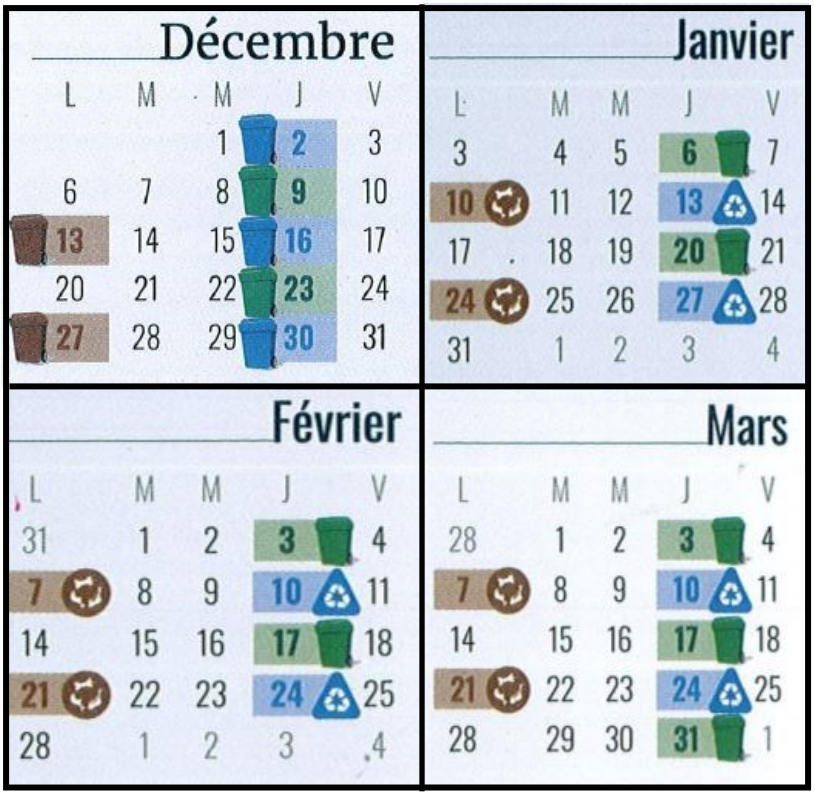

N.B.

Les bacs bleus et bruns appartiennent à la Municipalité : vous ne devez pas les marquer de peinture, les graver ou les modifier d'aucune manière.

***N.B. Il est possible que les heures de levée varient.***

# MERCI D'ENCOURAGER NOS COMMANDITAIRES


FORMATION
STÉPHANE BOILY INC.
5700, rue de la Petite-Rivière
Shipshaw (Québec) G7P 0A9
C 418.820.5067 T 418.695.9920
stephane-boily.com
info@stephane-boily.com
PLAN & DEVIS / EXPERTISE / INSTALLATION SEPTIQUE
DÉCOLMATAGE PNEUMATIQUE / CHAMP D'ÉPURATION
INSPECTION PRÉACHAT / PRÉVENTE / INSTALLATION SEPTIQUE

ISO 9001:2008
CHIASSON & THOMAS
arpenteurs-géomètres
- Sébastien Bergeron
- Rodrigue Gagnon
- Jacques Normand
- Bernard Potvin
- Marianne Sasseville
- Jean-Pierre Simard
- Félix Tremblay
- Ghislain Tremblay
- Jean-Guy Tremblay
- Mathieu Tremblay
- Alain Garant (greffe)

JONQUIÈRE
2136, rue Saint-Dominique,
Jonquière, QC, G7X 6M9
418-542-7533
www.chiassonthomas.com

RBQ : 5700-2461-01
TOITURES DDG INC
ENTREPRENEUR GÉNÉRAL SPÉCIALISÉ EN TOITURE
RÉSIDENTIEL | COMMERCIAL
661 3E RANG ST-CHARLES DE BOURGET G0V 1G0
WWW.TOITURESDDG.COM | 581.306.3778

Salon Diane Aubin Fleuriste
2135, rue Saint-Dominique
Jonquière (Québec) G7X 6N1
Tél. : (418) 542-8900
Fax : (418) 547-4727
1 800 265-0089
Diane Aubin, prop.
Tél. rés.: (418) 547-0494
«Le plaisir le plus délicat est de faire celui d'autrui»

M.G.C. Auto inc.
Achat • Vente • Échange de véhicules usagés
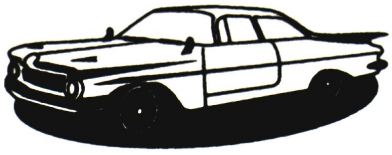
Gaston Cloutier
Rés. : (418) 672-4790
Garage : (418) 668-3836
Cell : (418) 690-6932
145 A, rue Principale, Saint-Nazaire, (Québec) G0W 2V0

François Gobeil
Courtier résidentiel et commercial
francois.gobeil@viacapitale.com
Bur. : 418 543.5511 | Fax : 418 543.8214
Cell. : 418 290.2490
viacapitale
Via Capitale Saguenay-Lac-Saint-Jean* | Agence immobilière
1212, boul. Talbot, Chicoutimi (Québec) G7H 4B7
www.viacapitalevendu.com
*Franchisé autonome et indépendant de Via Capitale, franchiseur
viaPROTECTIONS
hypothécaire domiciliaire propriétaire

Clinique dentaire
CHICOUTIMI-NORD
ST-AMBROISE
CHICOUTIMI ST-AMBROISE
Tél. : 418 543-4330 • 418 672-4141
Téléc. : 418 543-4364 • 418 672-1814
dentisteschicnord@videotron.ca
dentistestamb@videotron.ca
Dr. Pierre Bouchard Dr. Caroline Potvin

NAPA AUTOPRO
www.napaautopro.com
Carl Tremblay
Propriétaire
Garage C. Tremblay
358, rang 2
Saint-Charles de Bourget, QC G0V 1G0
Tél.: (418) 672-4832
Téléc.: (418) 672-2467
garagect@digicom.qc.ca